

ที่ กค ๐๔๐๙.๓/ว ๕๐๙



กรมบัญชีกลาง
ถนนพระราม ๖ กทม. ๑๐๔๐๐

๓๐ ธันวาคม ๒๕๕๓

เรื่อง ซ้อมความเข้าใจเกี่ยวกับการใช้ใบนำฝากเงิน (Pay-in Slip) นำเงินส่งคลังในระบบ GFMS
เรียน ปลัดกระทรวง อธิบดี อธิการบดี เลขาธิการ ผู้อำนวยการ ผู้บัญชาการ อัยการสูงสุด ผู้ว่าราชการจังหวัด
อ้างอิง หนังสือกรมบัญชีกลาง ด่วนที่สุด ที่ กค ๐๔๐๙.๒/ว ๗๔ ลงวันที่ ๒๖ กุมภาพันธ์ ๒๕๕๑
สิ่งที่ส่งมาด้วย วิธีการเรียกแบบใบนำฝากเงิน (Pay-in Slip) จำนวน ๑ ชุด

ตามหนังสือที่อ้างถึง กรมบัญชีกลางได้พัฒนาและปรับปรุงใบนำฝากเงินให้หน่วยงานดำเนินการ
และถือปฏิบัติแล้ว แต่เนื่องจากได้รับแจ้งปัญหาข้อผิดพลาดเคลื่อนจากธนาคารกรุงไทย จำกัด (มหาชน) ว่า
มีหน่วยงานที่นำเงินส่งคลังหลายหน่วยงานใช้ใบนำฝากเงิน (Pay-in Slip) ไม่ถูกต้อง ทำให้เกิดข้อผิดพลาดเคลื่อน
ในการบันทึกข้อมูลในระบบ GFMS นั้น

กรมบัญชีกลางพิจารณาแล้ว เห็นว่า เพื่อลดปัญหาข้อผิดพลาดเคลื่อนดังกล่าว จึงขอให้หน่วยงาน
ดาวน์โหลดใบนำฝากเงิน (Pay-in Slip) จากระบบ Internet (ไม่ให้ใช้ใบนำฝากเงินตามแบบฟอร์มของธนาคาร)
และพิมพ์ข้อมูลใบนำฝากเงิน (Pay-in Slip) ดังกล่าว ผ่านโปรแกรม Microsoft Excel แทนการเขียนด้วยลายมือ
โดยมีวิธีการดาวน์โหลดใบนำฝากเงิน (Pay-in Slip) ของส่วนราชการ ดังนี้

๑. การเข้าสู่ระบบงาน ระบุชื่อเว็บไซต์

http://gfmisreport.mygfmis.com/public/Payinslip_1_new.htm

๒. ดาวน์โหลดโปรแกรม IDAutomation_C128FontAdvantage ซึ่งเป็นโปรแกรมสำหรับ
อ่านรหัส Barcode ในใบนำฝากเงิน (Pay-in Slip) และทำการติดตั้งโปรแกรมดังกล่าวลงในเครื่องคอมพิวเตอร์อื่น
ที่ไม่ใช่เครื่อง GFMS Terminal

๓. เลือกดาวน์โหลดใบนำฝากเงิน (Pay-in Slip) ตามกระทรวง กรม และหน่วยงานตามสังกัด

๔. การเปิดแบบฟอร์มใบนำฝากเงิน (Pay-in Slip)

รายละเอียดปรากฏตามสิ่งที่ส่งมาด้วย

จึงเรียนมาเพื่อโปรดทราบ และแจ้งให้หน่วยงานในสังกัดทราบและถือปฏิบัติ ตั้งแต่บัดนี้เป็นต้นไป
อนึ่ง ท่านสามารถเปิดดูหนังสือนี้ได้ที่เว็บไซต์กรมบัญชีกลาง www.cgd.go.th

ขอแสดงความนับถือ

(นางอุไร ร่มโพธิยก)

ที่ปรึกษาด้านพัฒนาระบบบัญชี

ปฏิบัติราชการแทน อธิบดีกรมบัญชีกลาง

สำนักกำกับและพัฒนาระบบการบริหารการเงินการคลังภาครัฐแบบอิเล็กทรอนิกส์

กลุ่มงานกำกับและพัฒนาระบบงาน

โทรศัพท์ ๐ ๒๑๒๗ ๗๐๐๐ ต่อ ๖๕๒๖

โทรสาร ๐ ๒๒๗๑ ๒๑๔๕

วิธีการเรียกแบบใบนำฝากเงิน (Pay-in Slip) ในระบบ GFMS

แบบหนังสือกรมบัญชีกลาง ที่ กค ๐๔๐๙.๓/ว ๕๐๙ ลงวันที่ ๓๐ ธันวาคม ๒๕๕๓

๑. การเข้าสู่ระบบงาน

- ระบุชื่อเว็บไซต์ <http://gfmisreport.mygfmis.com>

- กด Enter จะได้นำจอตามภาพที่ ๑

GFMS Report... - Windows Internet Explorer

<http://gfmisreport.mygfmis.com>

GFMS
http://gfmisreport.mygfmis.com

หน่วยงานระบบ GFMS กระทรวงการคลัง
Government Fiscal Management Information System

News | Tips | e-Learning | FAQ | Download

Login

User name
Password

Submit

ปฏิทินการปฏิบัติงาน
ในระบบ GFMS

มกราคม 2553

อา	จ	อ	พ	พฤ	ศ	ส
		1	2	3	4	5
6	7	8	9	10	11	12
13	14	15	16	17	18	19
20	21	22	23	24	25	26
27	28	29	30			

แบบฟอร์มและตัวอย่าง

FAQ ระบบ GFMS

คู่มือระบบ GFMS
Version 2

ใบนำฝากเงินของส่วนราชการ
(Pay-in Slip)

NEWS
ข่าวสารผู้ใช้งาน GFMS

- ผลการอนุมัติการขยายเวลาเบิกจ่ายเงินงบประมาณด้วยใบสั่งซื้อสั่งจ้าง (PO) รอบเดือนมีนาคม 2553 เพิ่มเติม (27 พ.ค. 2553) **NEW**
- รายงานการจ่ายชำระเงินในระบบ GFMS แสดงวันที่การโอนเงินคลาดเคลื่อน (27 พ.ค. 2553) **NEW**
- ข้อควรระวังในการแก้ไขรายละเอียดเอกสารขอเบิกเงิน (27 พ.ค. 2553) **NEW**
- รายชื่อโครงการลงทุนภายใต้แผนปฏิบัติการไทยเข้มแข็ง 2555 ที่ต้องบันทึกในระบบ PFMS (สถานะข้อมูล ณ 21 พฤษภาคม 2553) (25 พ.ค. 2553)
- GFMS Helpdesk เปิดทำการตามปกติ ระหว่างวันที่ 17 - 21 พฤษภาคม 2553 (19 พ.ค. 2553)
- กรมบัญชีกลางประมวลผลการจ่ายเงินงบประมาณตามปกติ (19 พ.ค. 2553)
- แบบฟอร์ม สญ.01 และส.04 ในการแนบไฟล์สำหรับ Web Online (5 เม.ย. 2553)
- รหัสงบประมาณสำหรับโครงการแผนปฏิบัติการไทยเข้มแข็ง 2555 รอบที่ 2 (2 เม.ย. 2553)
- ผลการอนุมัติการขยายเวลาเบิกจ่ายเงินงบประมาณด้วยเอกสารสำรองเงินและใบสั่งซื้อสั่งจ้าง (PO) รอบเดือนมีนาคม 2553 (2 เม.ย. 2553)
- **ด่วนที่สุด** การขอขยายเวลาเบิกจ่ายเงินงบประมาณ (30 มี.ค. 2553)
- ปรับปรุงแบบฟอร์มปลดล็อกรหัสผ่าน (Password) สำหรับส่วนราชการที่ใช้ Web Loader (Excel Loader) (30 มี.ค. 2553)
- เพิ่มสิทธิการบันทึกข้อมูลใน PFMS Web-Form ของโครงการลงทุนภายใต้แผนปฏิบัติการไทยเข้มแข็ง 2555 (24 มี.ค. 2553)
- รายชื่อโครงการตามแผนปฏิบัติการไทยเข้มแข็ง 2555 ที่ยังไม่บันทึกในระบบ PFMS (17 มี.ค. 2553)
- การตั้งค่า ActiveX Control เพื่อใช้งานระบบ Web Online (12 มี.ค. 2553)
- **ด่วนที่สุด** ขอเลื่อนการฝึกอบรมโครงการในระบบ GFMS ระหว่างวันที่ 15 - 19 มีนาคม 2553 (11 มี.ค. 2553)
- แนวปฏิบัติเกี่ยวกับการนำเข้าข้อมูลระบบจัดซื้อจัดจ้างในระบบ GFMS (Upload Excel Form) ผ่าน Web online (11 มี.ค. 2553)
- ระบบ GFMS จะปิดทำการในวันเสาร์ที่ 6 มีนาคม 2553 เวลา 20.00 น. (3 มี.ค. 2553)
- **ด่วน** การประมวลผลจ่ายเงินในระบบ GFMS (2 มี.ค. 2553)
- เอกสารประกอบการบรรยายโครงการฝึกอบรม Web Online ระบบจัดซื้อจัดจ้าง สำหรับส่วนราชการส่วนกลาง (23 ก.พ. 2553)
- เอกสารประกอบการบรรยายโครงการฝึกอบรมระบบ SAP/R3 หลักสูตรผู้ปฏิบัติงานในระบบ GFMS (New User) (22 ก.พ. 2553)
- โครงการฝึกอบรม Web Online ระบบจัดซื้อจัดจ้างสำหรับส่วนราชการส่วนกลาง รุ่นที่ 1 -5 ตั้งแต่วันที่ 15 - 19 กุมภาพันธ์ 2553 (10 ก.พ. 2553)
- สรุปคำถามคำตอบจากโครงการประชุมชี้แจงการใช้รายงาน EIS สำหรับหัวหน้าส่วนราชการระดับกรม เมื่อวันที่ 23 ธันวาคม 2552 (10 ก.พ. 2553)
- การบันทึกรายการขอเบิกเงินตามโครงการแผนปฏิบัติการไทยเข้มแข็ง เพื่อขอใช้ใบสำคัญเพื่อจ่ายให้ยืม และกรณีมีค่าปรับในคำขอเบิก (3 ก.พ. 2553)
- วิธีการตั้งตัว Internet Explorer เพื่อใช้งานระบบ Web Online (3 ก.พ. 2553)

ภาพที่ ๑

๒. ดาวน์โหลดโปรแกรม IDAutomation_C128FontAdvantage ซึ่งเป็นโปรแกรมสำหรับอ่านรหัส Barcode ในใบนำฝากเงิน และทำการติดตั้งโปรแกรมดังกล่าวลงในเครื่องคอมพิวเตอร์อื่น ที่ไม่ใช่เครื่อง GFMS Terminal

- กดปุ่ม **ใบนำฝากเงินของส่วนราชการ (Pay-in Slip)** โดยจะได้หน้าจอตามภาพที่ ๒



ภาพที่ ๒

- กดปุ่ม **โปรแกรม IDAutomation_C128FontAdvantage** เพื่อติดตั้งโปรแกรม IDAutomation_C128FontAdvantage โดยจะได้หน้าจอภาพที่ ๓ และ ภาพที่ ๔

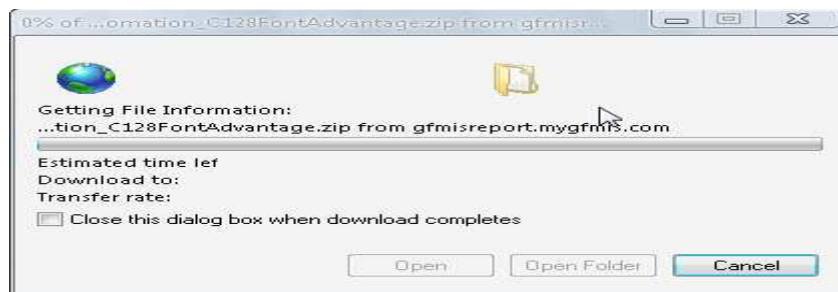

ภาพที่ ๓

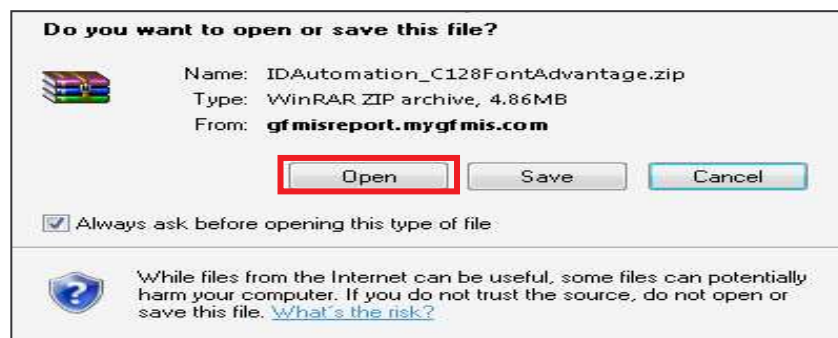

ภาพที่ ๔

- กดปุ่ม **Open** ตามภาพที่ ๕

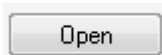

เพื่อเปิดโปรแกรม IDAutomation_C128FontAdvantage จะได้หน้าจอ



ภาพที่ ๕

-กดปุ่ม IDAutomation_... เพื่อเปิดแฟ้มย่อย จะได้หน้าจอตามภาพที่ ๖

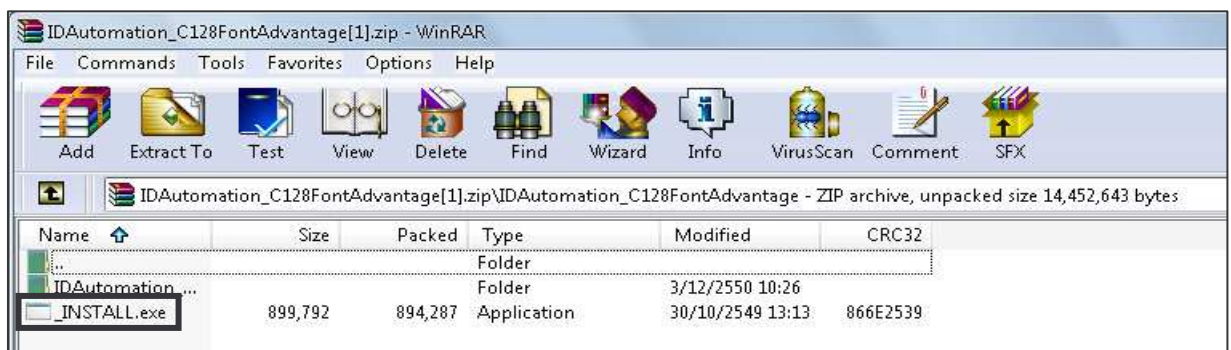

ภาพที่ ๖

-กดปุ่ม _INSTALL.exe เพื่อติดตั้งโปรแกรม ซึ่งจะได้หน้าจอตามภาพที่ ๗

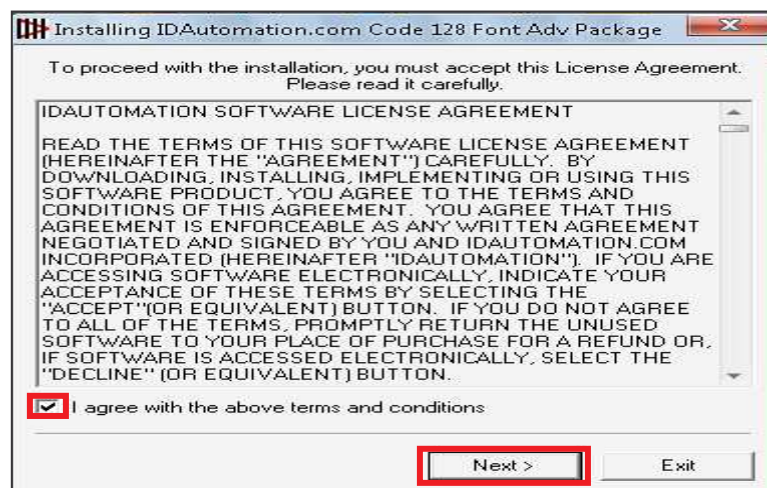

ภาพที่ ๗

-ใส่เครื่องหมาย เพื่อยอมรับเงื่อนไขในการติดตั้งโปรแกรม

-กดปุ่ม จะได้หน้าจอ ตามภาพที่ ๘

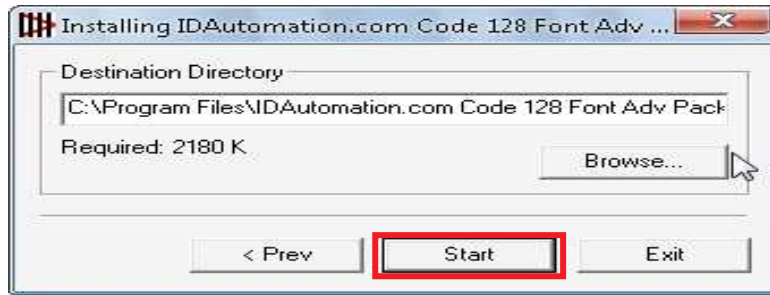

ภาพที่ ๘

-กดปุ่ม  เพื่อเริ่มติดตั้งโปรแกรมฯ จะได้น้ำจอตตามภาพที่ ๙

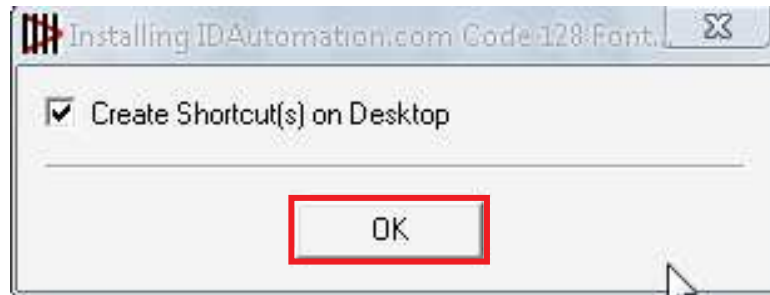

ภาพที่ ๙

-กดปุ่ม  เพื่อสร้าง Shortcut บน Desktop จะได้น้ำจอตตามภาพที่ ๑๐



ภาพที่ ๑๐

๓. เลือกดาวน์โหลดใบนำฝากเงินตามกระทรวง กรม และหน่วยงานที่สังกัดอยู่

-กลับไปสู่หน้าจอแรกของเว็บไซต์ <http://gfmisreport.mygfmis.com> ตามภาพหน้าจอที่ ๑๑

GFMS
<http://gfmisreport.mygfmis.com>

หน่วยงานระบบ GFMS กระทรวงการคลัง
Government Fiscal Management Information System

News | Tips | e-Learning | FAQ | Download

Login
User name
Password
Submit

ปฏิทินการปฏิบัติงานในระบบ GFMS
มิถุนายน 2553

อา	จ	อ	พ	พ	ศ	ส
		1	2	3	4	5
6	7	8	9	10	11	12
13	14	15	16	17	18	19
20	21	22	23	24	25	26
27	28	29	30			

แบบฟอร์มและตัวอย่าง

FAQ ระบบ GFMS

คู่มือระบบ GFMS Version 2

ใบนำฝากเงินของส่วนราชการ (Pay-in Slip)

NEWS ข่าวสารผู้ใช้งาน GFMS

- ผลการอนุมัติการขยายเวลาเบิกจ่ายเงินงบประมาณด้วยใบสั่งซื้อสิ่งจ้าง (PO) รอบเดือนมีนาคม 2553 เพิ่มเติม (27 พ.ค. 2553) **NEW**
- รายงานการจ่ายชำระเงินในระบบ GFMS แสดงวันที่การโอนเงินคลาดเคลื่อน (27 พ.ค. 2553) **NEW**
- ข้อควรระวังในการแก้ไขรายละเอียดเอกสารขอเบิกเงิน (27 พ.ค. 2553) **NEW**
- รายชื่อโครงการลงทุนภายใต้แผนปฏิบัติการไทย ชัมแข็ง 2555 ที่ต้องบันทึกในระบบ PFMS (สถานะข้อมูล ณ 21 พฤษภาคม 2553) (25 พ.ค. 2553)
- GFMS Helpdesk เปิดทำการตามปกติ ระหว่างวันที่ 17 - 21 พฤษภาคม 2553 (19 พ.ค. 2553)
- กรมบัญชีกลางประมวลผลการจ่ายเงินงบประมาณตามปกติ (19 พ.ค. 2553)
- แบบฟอร์ม สมย.01 และบส.04 ในการแนบไฟล์สำหรับ Web Online (5 เม.ย. 2553)
- รหัสงบประมาณสำหรับโครงการแผนปฏิบัติการไทย ชัมแข็ง 2555 รอบที่ 2 (2 เม.ย. 2553)
- ผลการอนุมัติการขยายเวลาเบิกจ่ายเงินงบประมาณด้วยเอกสารสำรองเงินและใบสั่งซื้อสิ่งจ้าง (PO) รอบเดือนมีนาคม 2553 (2 เม.ย. 2553)
- **ด่วนที่สุด** การขอขยายเวลาเบิกจ่ายเงินงบประมาณ (30 มี.ค. 2553)
- ปรับปรุงแบบฟอร์มปลดล็อกรหัสผ่าน (Password) สำหรับส่วนราชการที่ใช้ Web Loader (Excel Loader) (30 มี.ค. 2553)
- เพิ่มสิทธิการบันทึกข้อมูลใน PFMS Web-Form ของโครงการลงทุนภายใต้แผนปฏิบัติการไทย ชัมแข็ง 2555 (24 มี.ค. 2553)
- รายชื่อโครงการตามแผนปฏิบัติการไทย ชัมแข็ง 2555 ที่ยังไม่บันทึกในระบบ PFMS (17 มี.ค. 2553)
- การตั้งค่า ActiveX Control เพื่อใช้งานระบบ Web Online (12 มี.ค. 2553)
- **ด่วนที่สุด** ขอเลื่อนการฝึกอบรมโครงการในระบบ GFMS ระหว่างวันที่ 15 - 19 มีนาคม 2553 (11 มี.ค. 2553)
- แนวปฏิบัติเกี่ยวกับการนำเข้าข้อมูลระบบจัดซื้อจัดจ้างในระบบ GFMS (Upload Excel Form) ผ่าน Web online (11 มี.ค. 2553)
- ระบบ GFMS จะปิดทำการในวันเสาร์ที่ 6 มีนาคม 2553 เวลา 20.00 น. (3 มี.ค. 2553)
- **ด่วน** การประมวลผลจ่ายเงินในระบบ GFMS (2 มี.ค. 2553)
- เอกสารประกอบการบรรยายโครงการฝึกอบรม Web Online ระบบจัดซื้อจัดจ้าง สำหรับส่วนราชการส่วนกลาง (23 ก.พ. 2553)
- เอกสารประกอบการบรรยายโครงการฝึกอบรมระบบ SAP/R3 หลักสูตรผู้ปฏิบัติงานในระบบ GFMS (New User) (22 ก.พ. 2553)
- โครงการฝึกอบรม Web Online ระบบจัดซื้อจัดจ้างสำหรับส่วนราชการส่วนกลาง รุ่นที่ 1 -5 ตั้งแต่วันที่ 15 - 19 กุมภาพันธ์ 2553 (10 ก.พ. 2553)
- สรุปคำถามคำตอบจากโครงการประชุมชี้แจงการใช้รายงาน EIS สำหรับหัวหน้าส่วนราชการระดับกรม เมื่อวันที่ 23 ธันวาคม 2552 (10 ก.พ. 2553)
- การบันทึกรายการขอเบิกเงินตามโครงการแผนปฏิบัติการไทย ชัมแข็ง เพื่อขอใช้ใบสำคัญ เพื่อจ่ายให้ยืม และกรณีมีคำรับในคำขอเบิก (3 ก.พ. 2553)
- วิธีการตั้งค่า Internet Explorer เพื่อใช้งานระบบ Web Online (3 ก.พ. 2553)

ภาพที่ ๑๑

-กดปุ่ม

ใบนำฝากเงินของส่วนราชการ (Pay-in Slip)

จะได้หน้าจอตามภาพที่ ๑๒

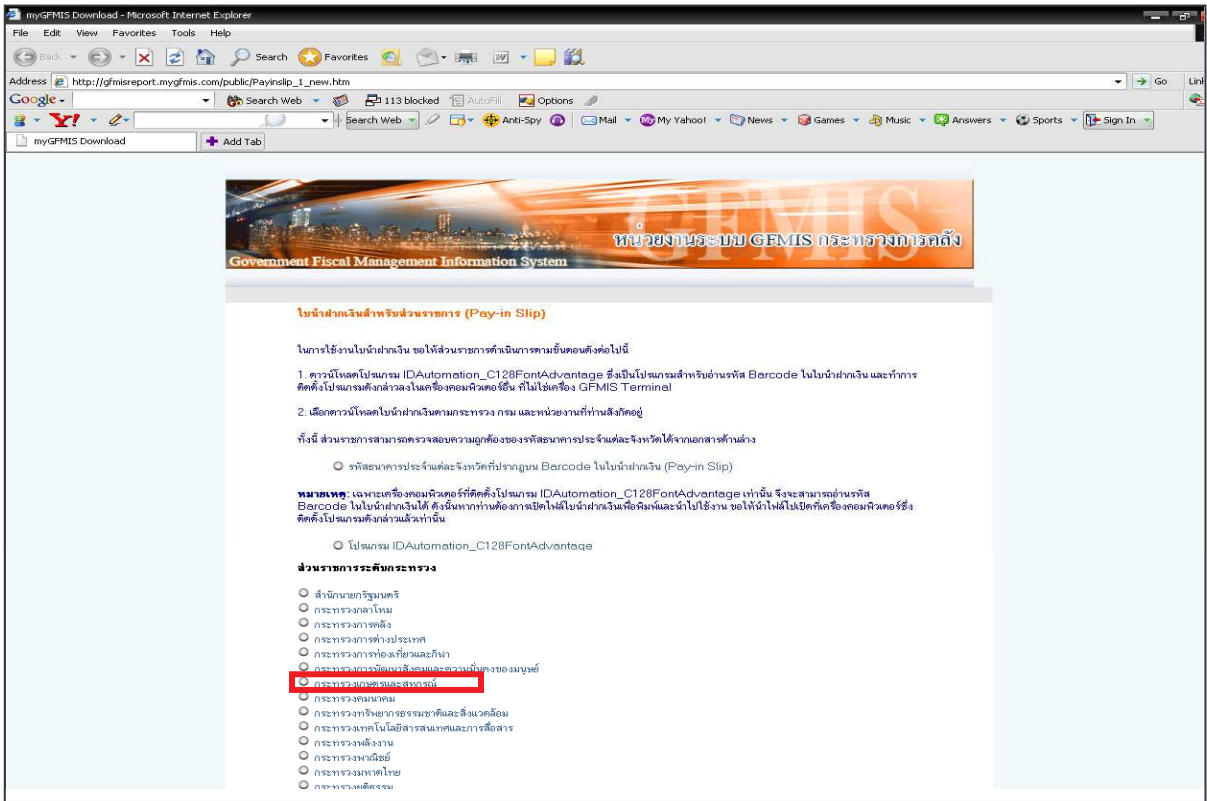

ภาพที่ ๑๒

เลือกส่วนราชการระดับกระทรวง ตัวอย่างเช่น กระทรวงเกษตรและสหกรณ์
- โดยกดปุ่ม **0** **กระทรวงเกษตรและสหกรณ์** จะได้หน้าจอตามภาพที่ ๑๓

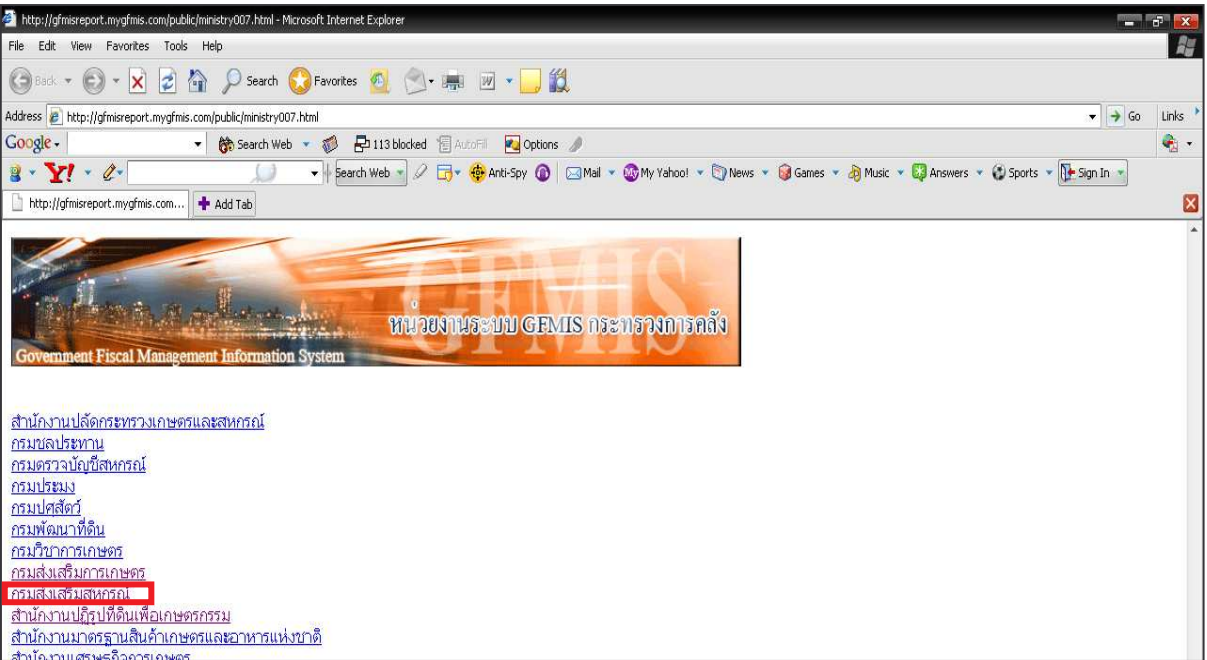

ภาพที่ ๑๓

เลือกส่วนราชการระดับกรม เช่น กรมส่งเสริมสหกรณ์
- โดยกดปุ่ม **0** **กรมส่งเสริมสหกรณ์** จะได้หน้าจอตามภาพที่ ๑๔

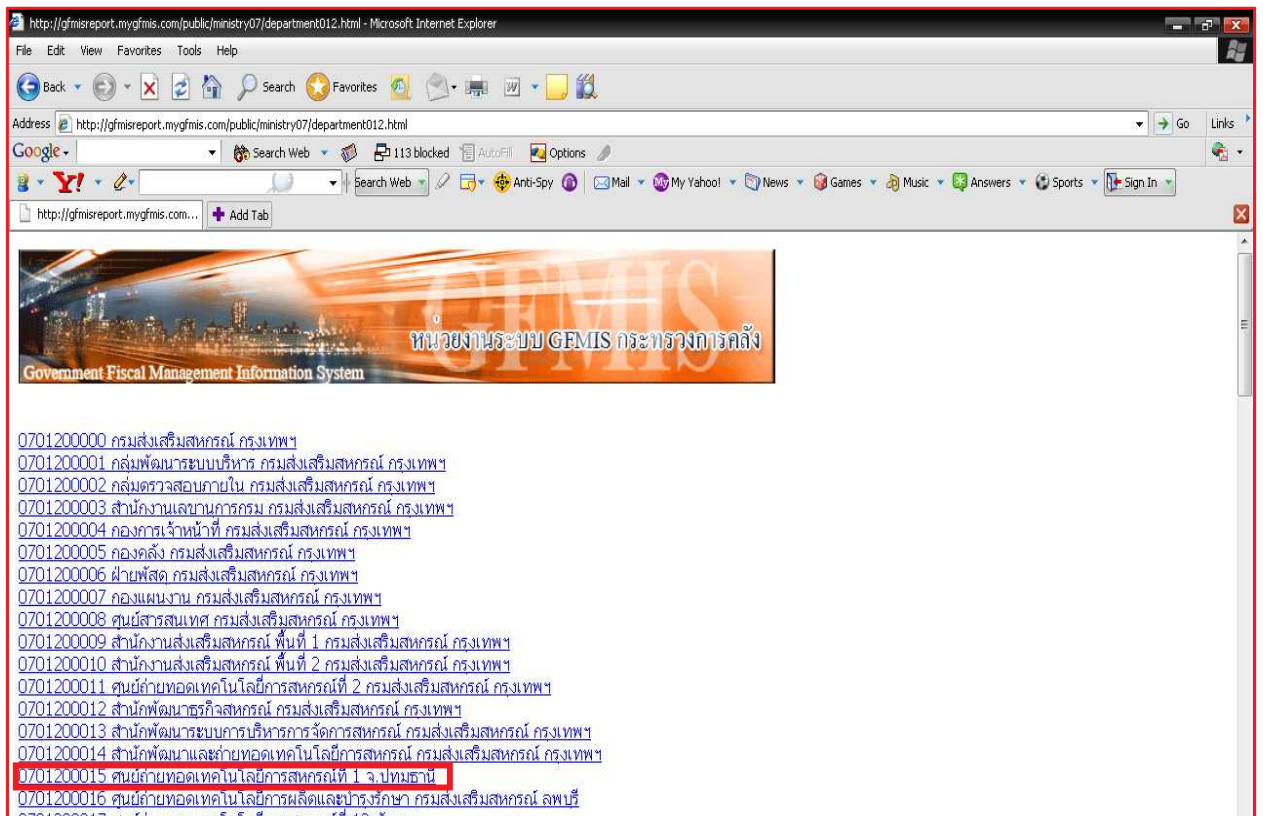

ภาพที่ ๑๔

เลือกรหัสหน่วยงานของส่วนราชการ เช่น 0701200015

-โดยกดปุ่ม **0701200015 ศูนย์ถ่ายทอดเทคโนโลยีการสหกรณ์ที่ 1 จ.ปทุมธานี** จะได้นำจอตามภาพที่ ๑๕

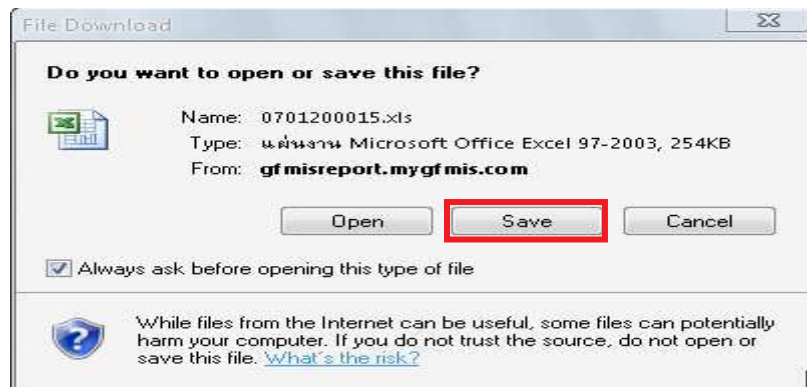

ภาพที่ ๑๕

-กดปุ่ม **Save** เพื่อบันทึกแบบฟอร์ม ตามภาพหน้าจอที่ ๑๖



ภาพที่ ๑๖

-กดปุ่ม **Save** เพื่อบันทึกแบบใบนำฝากเงิน จะได้หน้าจอตามภาพที่ ๑๗

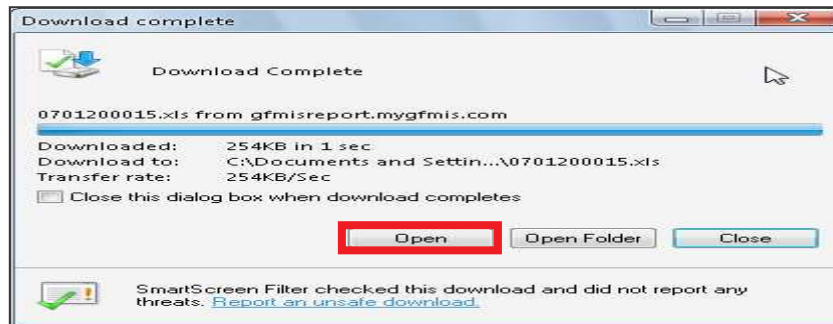

ภาพที่ ๑๗

-กดปุ่ม **Open** เพื่อเปิดแฟ้มแบบใบนำฝากเงิน ระบบแสดงใบนำฝากเงิน ตามภาพที่ ๑๘

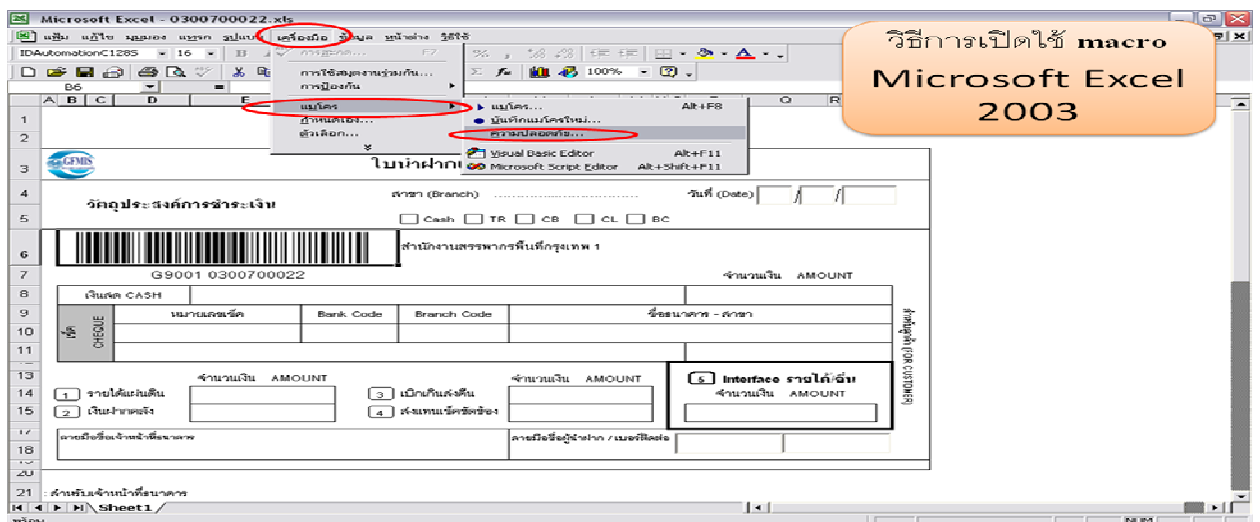

ภาพที่ ๑๘

๔. การเปิดแบบฟอร์มใบนำฝากเงิน (Pay - in Slip) ที่ดาวนิโกลด์ ซึ่งแบ่งออกได้เป็น ๒ กรณี ดังนี้

๔.๑ กรณีใช้ Microsoft Excel 2003

ให้กดปุ่ม เครื่องมือ → กดปุ่ม แมโคร → กดปุ่ม ความปลอดภัย จะได้หน้าจอตามภาพที่ ๑๙

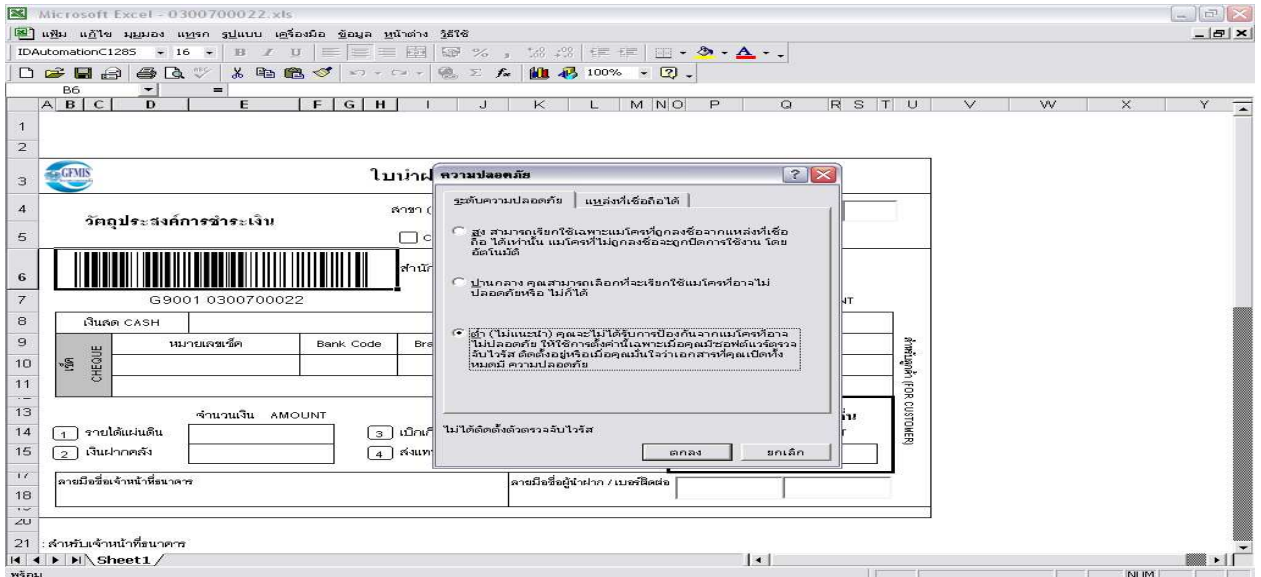

ภาพที่ ๑๙

-กดปุ่ม ต่ำ (ไม่แนะนำ) คุณจะไม่ได้รับการป้องกันจากแมโครที่อาจไม่ปลอดภัย ใช้วิธีการตั้งค่านี้เฉพาะเมื่อคุณมั่นใจว่าเอกสารที่คุณเปิดทั้งหมดมีความปลอดภัย

-กดปุ่ม เพื่อตอบตกลง

๔.๒ กรณีใช้ Microsoft Excel 2007

ระบบจะมีคำเตือนขึ้นเป็นข้อความว่า แมโครถูกปิดใช้งาน ซึ่งระบบแสดงบาร์โค้ดใน Pay-in Slip ที่ยังไม่สมบูรณ์ ตามภาพที่ ๒๐

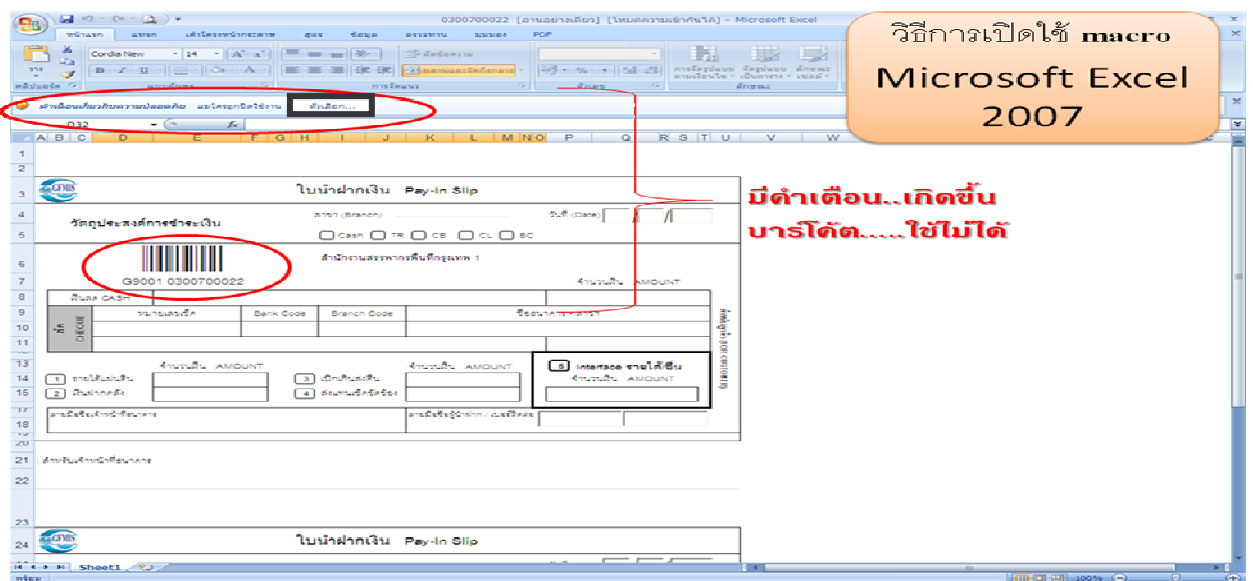

ภาพที่ ๒๐

-กดปุ่ม จะได้หน้าจอตามภาพที่ ๒๑

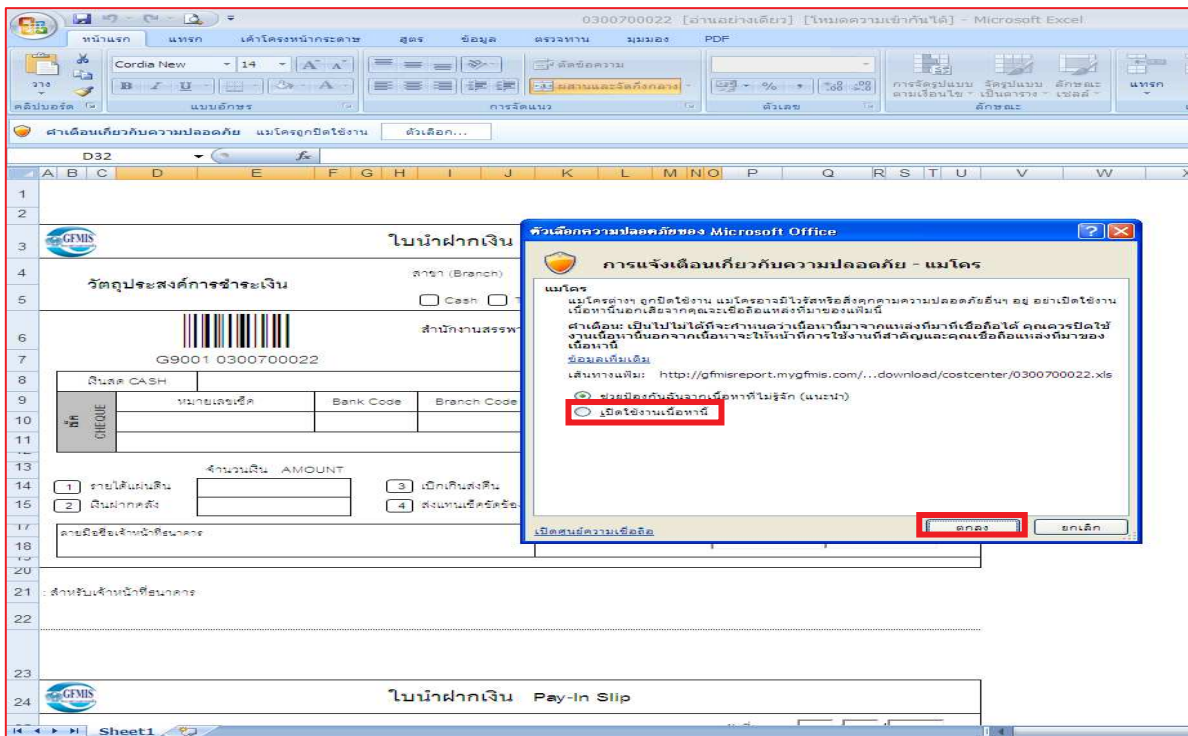

ภาพที่ ๒๑

- กดปุ่ม เปิดใช้งานเนื้อหา
- กดปุ่ม จะได้ภาพที่ ๒๒
- ใบนำฝากเงิน (Pay-In Slip) แบบสมบูรณ์

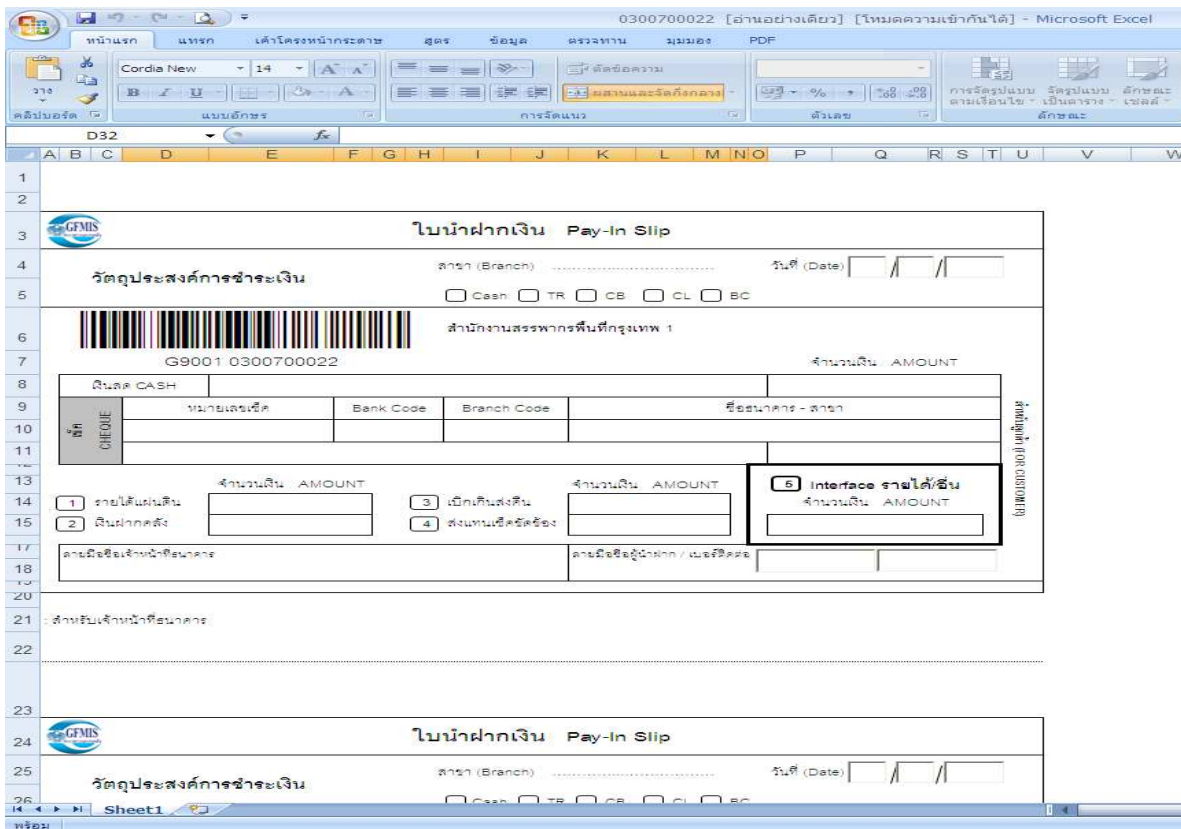

ภาพที่ ๒๒